

EL SANT DUBTE D'IVORRA

En 1010, el sacerdot d'Ivorra, Mn. Bernat Oliver, estava celebrant la missa al Parròqui de Santa Maria d'Ivorra, situada a poc menys d'un quilòmetre de l'actual nucli urbà. Al moment de la consagració, va dubtar de la presència de Jesucrist a l'Eucaristia i en aquell moment es produex el prodigi: el vi que contenia el calze es convertí en sang i comença a vessar sobre les tovallols i el terra. Unes dones que flitaven a la porta de l'església entrari i amb les estopes que duïen a les mans aixuguen la sang procedent del calze.



Sant Ermengol, que va ser bisbe d'Urgell des del 1010 fins al 1035, es trobava a Guissona i el von avisar del que havia passat a Ivorra. Tot seguit s'hi va presentar, va recollir el calze i les tovallols tocades de sang i se les endugué cap a Roma. El papa Sergi IV, després de sentir el relat del bisbe Ermengol, va signar una Bul·la pontificia certificant que es tractava d'un veritable miracle, es va quedar amb el calze i va donar a Ivorra una sèrie de relíquies, concedint al poble privilegis per a la Confronia de Santa Maria d'Ivorra que Sant Ermengol hi havia fundat.

Aquestes relíquies, juntament amb una part de les tovallols tocades de sang i el document pontifici, van ser col·locades sota l'altar major de la nova parroquial d'Ivorra dedicada a Sant Cugat, inaugurada l'any 1055 pel bisbe Guillem d'Urgell, ditre del recinte emmurallat del nou nucli que s'havia bastit al lloc on és actualment.

CRONOLOGIA

- 1010 Mn. Bernat Oliver, mentre diu missa a la Parròqui de Santa Maria d'Ivorra, dubta de la presència de Crist a l'Eucaristia i el vi es converteix en sang, vessant sobre l'altar i el terra.
- 1018 Sant Ermengol, bisbe d'Urgell, visita a Roma, el papa Sergi IV, per aconseguir el reconeixement i la confirmació dels privilegis de la Confronia de Santa Maria d'Ivorra, fundada per Sant Ermengol.
- 1055 Consagració de la nova parroquia dedicada a Sant Cugat, en el nou nucli urbà d'Ivorra. Es col·loquen les relíquies sota l'altar major, juntament amb la Bul·la de Sergi IV.
- 1181 Fundació del Real Monestir de Sagna (Oceà) per Seneca de Castella, nubi del rei Alfonso II el Cast. S'hi van aportar unes relíquies del Sant Dubte conegudes per 'les estopes d'Ivorra'.
- 1348 El Reial Negre assola Catalunya i emborbevica la població.
- 1390 Després del lloctinent, el Venerable Comte de Cerdona ordena que es comprin les constitucions de la Confronia i que els contraes copïin la seva copia.
- 1415 Un cop reanada la Confronia, s'inicien obres de restauració a l'església de Sant Cugat i s'hi toben les relíquies i la Bul·la de Sergi IV sota l'altar.
- 1426 El Cardenal Pere Folc, llegat del Papa als regnes de la Corona d'Aragó, comissiona l'Abat de Cerdona per estudiar les relíquies i el document de Sergi IV i redactar durant les obres. El bisbe d'Urgell determina per un rebuïm de poble en un decret del 22 de juliol de 1426 que els habitants de Cerdona haurien de pagar el transport de les relíquies per recollir-les a Ivorra i pagar el transport.
- 1428 El dia 7 de febrer, gran terratrèmol de Catalunya.
- 1430 El bisbe d'Urgell, Francesc de Jorja, en decret del 22 de juny, comissiona pel llegat pontifici, reconeix l'existència de les relíquies i la Bul·la de Sergi IV.
- 1431 Altres al Magnànim, rei d'Aragó, en Real Cèdula del 13 d'octubre, fociala per demorar dinions per al lloctinent d'Ivorra a tel al regne d'Aragó.
- 1436 Fera de Tordera, Prefecta del Monestir de Sant Pere dels Arquells de Vicent Genovai de Vic, fociala per demorar dinions per el fagista de Tordera, per a lo consorci d'una hospederia pels pelegrins que hi acollia.
- 1437 El Comte del Pallars, Arnau Roger, dona permís per dividir el seu territori als prodigis d'Ivorra i per demorar dinions per mantenir un sacerdot a l'església de Santa Maria i per a la construcció de l'hospederia.
- 1480 Construcció de l'altar gòtic dedicat a Santa Maria d'Ivorra.
- 1663 Construcció de l'altar santuari de Santa Maria o del Sant Dubte, amb hospederia anexo pels pelegrins.
- 1665 El dia 25 d'octubre, troballa de l'altar de l'orige església o la nova lloctinent d'Ivorra, amb unes relíquies. Construcció del rebuïm Santcatalà o Sant Maria.



De la Confronia de Santa Maria d'Ivorra, es conserva un pergami del segle XIV amb una còpia de les constitucions de Sant Ermengol. En com una associació benèfica en que estaven inscrits, com a mínim, dotze caps de família i tenien el privilegi per escollir el seus capitans i administradors. Una estructura inicialment democràtica per preservar, segurament la confronia dels senyors feudals de l'època. Les seves finalitats eren ajudar-se mútuament de manera que si algun confrare vingüés a menys per desgràcies o llargues malalties i no tingüés de què viure, ell i la seva família serien proveïts pels béns de la Confronia; que si algun confrare queira maldir i no tenia qui l'assistís veïlles, fos vellat per un altre confrare a indicció del capità corresponent; que es donés el dot de casament a les filles dels confreres que no tenien béns per a fer-ho i altres condicions aferristes com les esmentades.

A principis del segle XV, després d'unes obres realitzades a l'església parroquial, es va decidir fer un reliquiari per exposar les relíquies que fins llavors estaven sota l'altar. Juntament amb el document del papa Sergi IV, El llegat del Papa a la Corona d'Aragó el feu arnadir, per l'abat del monestir de Cerdona, que determinà la seva autenticitat. El reliquiari, es va sorgir amb una col·lecció fetu a totes les parroquies de Catalunya, a instàncies del rei Alfons el Magnànim.

A partir d'aquí el renom que ié el miracle del Sant Dubte s'esten per tota la Corona d'Aragó i el Principat de Catalunya, tant que el rei Alfons el Magnànim publica un document

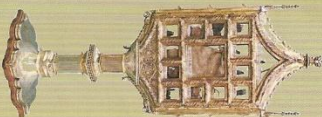

- 1752 Construcció de la regana barroc del santuari.
- 1868 El dia 27 de juny, la Sagrada Congregació per al Culte, determina el culte que s'ha de fer a les relíquies del Sant Dubte.
- 1911 Celebració del 900 aniversari del Sant Dubte, coincidint amb el Congrés Eucarístic Nacional.
- 1917 Es trasllada el rebuïm gòtic del segle XV al Museu de Solsona.
- 1926 Destrucció del rebuïm barroc. Se porta el reliquiari i la imatge de la Mare de Déu. El rebuïm gòtic es trasllada a Ginebra per a de salvar-lo, tornant després de la guerra.
- 1962 Celebració del Congrés Eucarístic diocesà al santuari del Sant Dubte enderruïnat.
- 1978 Obres de rehabilitació del santuari que li van salvar del seu enderruïnat.
- 2000 Celebració del Jubileu de l'any 2000 al santuari. Es realitzen moltes cerimònies de les relíquies del Sant Dubte, comprontant-se la seva autenticitat.
- 2001 Inauguració del Crist del Sant Dubte d'Ivorra, estàtua en ferro que presideix l'altar major.
- 2009 Reion del rebuïm gòtic a la parroquia de Sant Cugat.
- 2010 Celebració de l'Any Jubilar del Sant Dubte, amb motiu del mil·lenni.

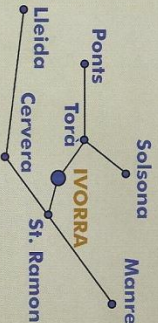

www.santidubte.com
Tel. 973.52.40.39



autoritzant la Confronia d'Ivorra a omor per tel regne a predicar el miracle i a recopiar per construir un reliquiari digne de les relíquies.

Actualment les relíquies es conserven dins el reliquiari gòtic de l'any 1426, fruit d'aquella copia popular. Comé, a part d'un tros de tovalla tocada de sang, les altres relíquies donades pel papa Sergi IV a Sant Ermengol: un cabell de la Verge Maria; una espina de la corona de Jesús; un fragment de pedra del sepulcre de Maria; una relíquia de Sant Pere; una clica de Sant Andreu; un fragment de pedra de la Porta Aurea; un fragment de pedra de la Porta Aurea; un fragment de la túnica de Jesús; un fragment de l'ornell de Santa Caterina; unes relíquies de Sant Gervasi i Sant Prohosi; una relíquia de Santa Bàrbara; un fragment de pedra del sepulcre de Jesús; una porció de les estopes amb sang i un Lignum Crucis.

L'església no va passar el Sant Dubte es va quedar petit per a lo quantitat de gent que hi omrova en pelegrinació. En el seu lloc es va edificar l'actual santuari l'any 1663, amb hospederia anexo. L'altar barroc que hi havia va ser destruït en la guerra del 1936. De la parroquia primitiva es conservo un rebuïm gòtic del segle XV que avui es venera a l'altar de l'església parroquial de Sant Cugat.

El Santuari va ser objecte, durant els últims anys del segle XX, d'una restauració que el va salvar del seu enderruïnat. Presideix l'altar el Crist del Sant Dubte, escultura contemporània de Crist rassuscit.

Santuari del Sant Dubte

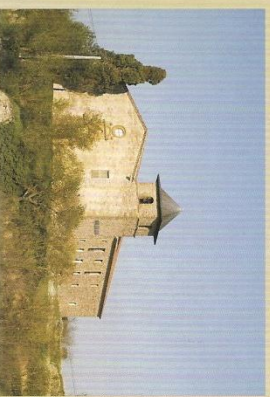

IVORRA