

**FELIZ NAVIDAD
A TODOS LOS PUEBLOS DEL RIBAGORZA**



“Mare de Déu del Remei, en Vós confiem”.
Bajo este lema hemos celebrado nuestra
SEXTA ROMERIA COMARCAL, en Pont de
Suert.

El “remedio” que nos viene de María es siem-
pre... Jesús. Para todo... y para todos.

Este Jesús que, en la Navidad, viene y ...se
queda entre nosotros.

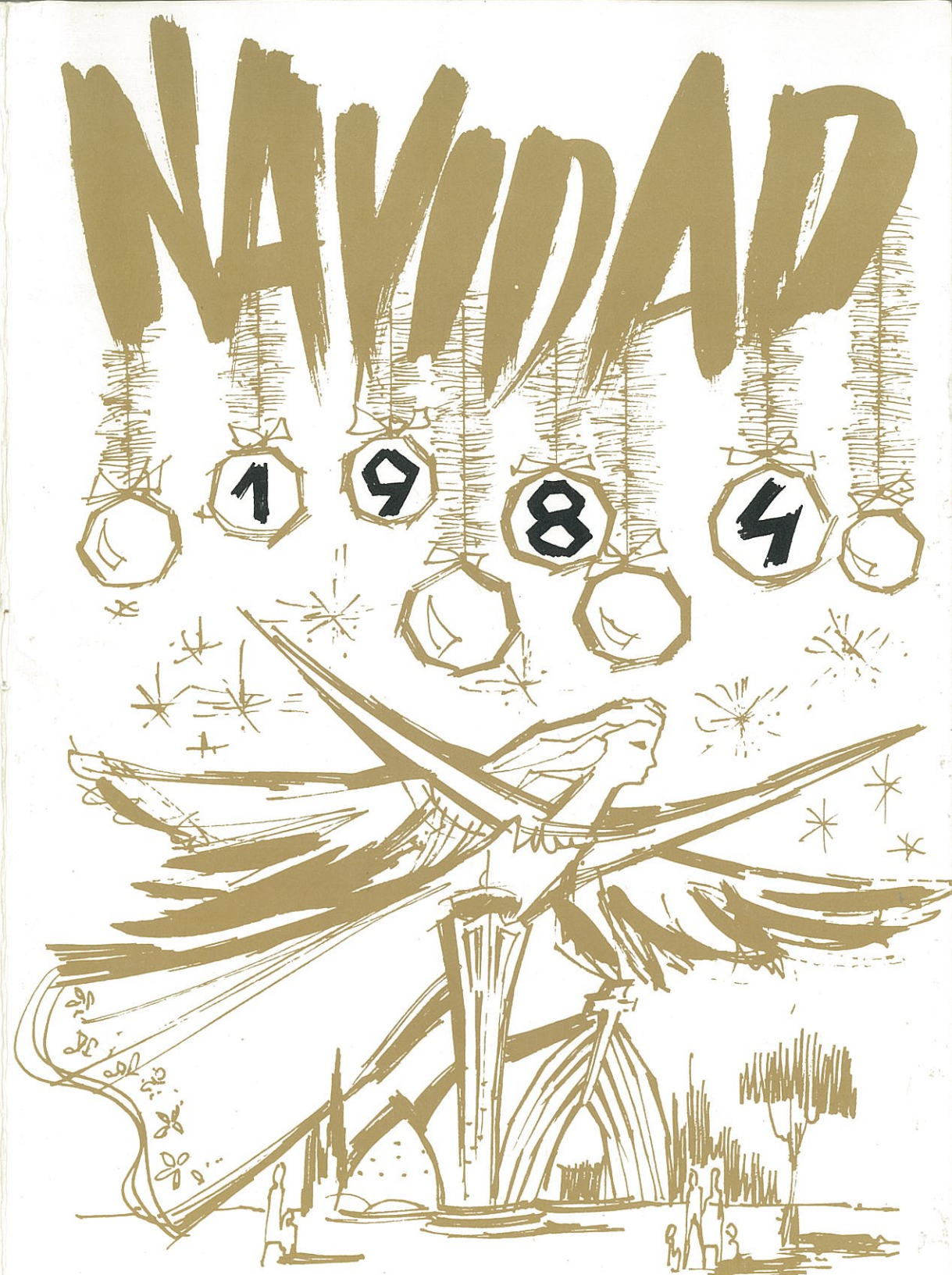

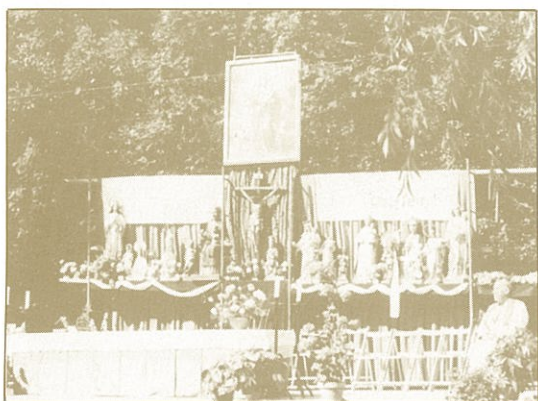

6.ª Romería Comarcal en la "MARE DE DEU DEL REMEI"

En la lista de pueblos de nuestra comarca del Ribagorza, **Pont de Suert** aguardaba su turno.

Sopeira, Vilaller, Baldellou, Benabarre y Arén habían tenido ya la suerte de ser escenario de una romería comarcal.

Este gozo lo tuvo este año, 1984, Pont de Suert. Y el gozo fue

para todos. Porque todos pudimos constatar una vez más que la Virgen María tiene un poder enorme para atraer hacia sí a gente de toda edad y de pueblos muy diversos. Más de 1.500 personas la aclamamos, la invocamos, la contemplamos en sus imágenes... en aquel esplendoroso 15 de setiembre... el día de la sexta romería comarcal en Pont de Suert.

Día 15 de setiembre de 1984. Los días anteriores a la romería son siempre de ajeteo: ¡hay que preparar muchas cosas! Las imágenes, los cantos, los autocares, los números de festival, las ofrendas... Especialmente en el lugar donde se celebra la romería son los días anteriores de un movimiento excepcional. Así lo fueron también en Pont de Suert: segar el prado de la ermita, adecentar pasos entre prados, limpieza de alrededores, el tablado, adorno de ermitas, sillas y bancos para la multitud, pancartas, señales de tráfico y carteles orientadores... y muchas otras cosas. Todo se pudo hacer gracias a la cabeza, el corazón y los brazos de muchas personas que colaboraron con total desinterés.

Pero la **preparación** no afecta sólo a las cosas externas y materiales. En las parroquias principales de la comarca se organizan charlas, proyecciones, se da oportunidad de confesiones... todo para caldear el ambiente y preparar el corazón.

Un aspecto de esa preparación fue la acampada juvenil que tuvo lugar en el camping del Remei la tarde anterior. Unos 40 jóvenes de la comarca pasaron allí una tarde deliciosa de amistad, convivencia, reflexión y juegos, como preparación para la jornada.

La tarde finalizó con un espectacular, a la vez que sencillo "**Rosario de Antorchas**", frente a la ermita del remei. Una breve representación de cada misterio, unos cantos, el rezo del rosario... todo ello en ambiente de silencio, de oración y... de luz. Trescientas antorchas iluminaban la escena. Y una Virgen luminosa, como una aparición, centraba la mirada de los ojos y el corazón de todos los participantes.

El escenario de la jornada. Fue un rincón precioso. Un pueblecito: Castilló de Tor, a 2 kilómetros de Pont de Suert. Un pequeño río: Noguera de Tor. Un puente románico recién afianzado. Dos ermitas del Remei: la grande, airosa y capaz... y la pequeña, la de siempre, la recién restaurada.

Y luego... dos campings a nuestra disposición: "Can Roig", que sirvió de maravilla para parking de turismos y lugar de comida, y el "Camping del Remei", espléndido escenario de los actos de la jornada.

Y... para que todo fuera mejor... Dios nos brindó un día magnífico, con sol y sombra, a gusto de cada uno. A todos... también al Señor... nuestra gratitud.

La jornada. Tendríamos que hablar, como todos los años, de la procesión, festivales, Santa Misa, comida... De la presencia de todos los pueblos de la comarca y de sus sacerdotes. De la simpatía y amabilidad del Sr. Obispo, que no quiere perderse ninguna de nuestras romerías. De la amistad que se va creando entre nuestras gentes de la montaña, etc.

Destacamos este año, y con gozo, la presencia del valle de Bohí con su grande y preciosa imagen de la Virgen de Caldas. También pudimos venerar por primera vez en la romería a la Virgen de "Castellgermà" de la comarca de Las Iglesias, y a la Inmaculada, de Estopiñán. Esperamos que nos acompañen ya siempre.

De los festivales de la mañana y de la tarde, señalaríamos la gran cantidad de números y colaboración de todos los pueblos, incluso pequeños, como Senet, Caladrones, Tolva, Malpás, etc...

Todo ello significa que la romería comarcal va penetrando en lo más íntimo de nuestra querida montaña, va creando amistad y aprecio de los valores característicos de cada pueblo, de su folklore, de su forma de hablar, etc... La romería comarcal es un elemento "humanizador". No puede ser de otra manera, cuando nos convoca el amor a nuestra Madre común.

El capítulo de gratitud. Sería muy largo citar las personas a las que debemos gratitud por su colaboración. Habríamos de hablar de los que cedieron los campings, el tablado, los tabloneros para bancos, las sillas, camiones y tractores. De los que emplearon horas y brazos con ilusión. De la Cruz Roja, de los Bomberos, de la Guardia Civil, de los que prestaron cable y equipo sonorizador... De los "urbanos" y encargados de parking, de bar, etc... Sería muy largo y además innecesario. Lo hicieron todos de muy buena gana porque consideran la Romería algo muy propio y entrañable. Que la Virgen se lo premie. Y que premie también la generosidad de todos los romeros en la colecta del día. Entre la colecta y el beneficio de bar pasaron de 90.000 ptas. Con ellas se han podido financiar todos los gastos propios de la romería y quedarán más de 30.000 como remanente para otros años.

